

Marcha para Jesus reúne milhares de pessoas na Praça da Apoteose

Foto:Divulgação



ADVEC Macuco - Assembleia de Deus Vitória em Cristo - participou da Marcha para Jesus.

A Marcha para Jesus, no Rio de Janeiro, ficou sem atividade por 7 anos. Com o retorno neste sábado, 13 de agosto, o evento completou 30 anos, reuniu milhares de fiéis no Centro da cidade, sendo iniciado a partir das 14h, na Av. Presidente Vargas até à Praça da Apoteose, local onde foi realizada a apresentação de renomados cantores da música gospel.

Os presentes participaram da Marcha em demonstração de unidade e confraternização, sendo direcionados por carros de som e trios elétricos, onde autoridades federais, estaduais e líderes evangélicos, junto aos milhares de presentes celebravam a fé em Jesus Cristo.

Membros da ADVEC Macuco, preencheram as vagas de um ônibus e marcaram presença em um dos maiores eventos evangélicos do país. O pastor dirigente, Leandro Meirelles, falou sobre sua satisfação em poder presenciar e participar junto à igreja, desta 15ª Edição, com o tema "Família! Compromisso de todos!".

"Participar da Marcha para Jesus e vivenciar tudo isso que acontece aqui é viver um tempo de bênção para o nosso Estado e para a nossa nação", disse o pastor.

O presidente Jair Bolsonaro compareceu acompanhado da primeira-dama, Michelle Bolsonaro. Antes de entrar na Apoteose, Bolsonaro falou brevemente aos presentes, "Hoje, todos podemos dizer que temos em Brasília um presidente que acredita em Deus, que defende a família brasileira e que deve lealdade ao seu povo". O governador Cláudio Castro também estava no palco e participou de uma oração pelo Estado do Rio de Janeiro.

O presidente do Conselho de Ministros do Estado do RJ (Comerj), pastor Cláudio Duarte, organizador do encontro, disse que a Marcha é um presente de Deus para o Rio e o Brasil.

"Vem aí o melhor tempo pra nossa nação, o melhor tempo para o Brasil, para as famílias do nosso país", destacou o pastor.

O pastor Silas Malafaia também orou pelas famílias, autoridades e pela nação brasileira.

"O Brasil é do Senhor! O Rio de Janeiro é do Senhor!", ressaltou o pastor.

Sebrae Rio desenvolve ações de empreendedorismo na Região Serrana

Juntas as cidades de Nova Friburgo, Cachoeiras de Macacu, Bom Jardim, Cordeiro, Cantagalo, Carmo, Sumidouro, Duas Barras, Trajano de Moraes, Santa Maria Madalena, São Sebastião do Alto e Macuco, possuem mais de 43,7 mil pequenos negócios. Dessas empresas, o segmento que mais chama a atenção dos empreendedores da região é o de Serviços (35,02%), Comércio (32,99%) e Indústria (26%). Mais de 56,12% dessas empresas estão concentradas em Nova Friburgo; 10,59% em Cachoeiras de Macacu e 6,91% em Bom Jardim.

Dentro das empresas em atividade na região, moda (21,31%), construção civil (10,11%) e alimentação fora do lar (9,13%) são os principais destaques. Em 2022, o Sebrae Rio na Região Serrana já atendeu mais de 1,6 mil empreendedores.

"A missão do Sebrae é promover a cultura empreendedora, aprimorar e desenvolver a gestão de negócios. Desde o final de 2020, o Sebrae está com escritório com amplo espaço para receber empreendedores para palestras, oficinas e capacitações. É um espaço inovador e moderno, onde o empresário vai ter a oportunidade de se capacitar e fazer networking", ressaltou Fernanda Gripp, coordenadora do Sebrae Rio no município de Nova Friburgo.

Redução do IPI pode impactar em repasses aos municípios

Página 04.

Estado do Rio de Janeiro poderá ter campanha de prevenção ao câncer de ovário

Página 03.

Fiscalização : Operação Lei Seca flagrou 595 motoristas dirigindo sob efeito de álcool durante o final de semana

Página 02.



A campanha Oncominas Agosto Verde Claro tem o objetivo de conscientizar a população sobre o Linfoma.

Mas o que é linfoma?

O Linfoma ocorre quando os linfócitos e seus precursores que residem no sistema linfático, e que deveriam nos proteger contra as bactérias, vírus e outros perigos, se transformam em malignos, crescendo de forma descontrolada e "contaminando" o sistema linfático.

O primeiro passo para compreender os linfomas é conhecer o que é e como funciona o sangue. Nosso sangue é um tecido vivo que circula pelo corpo, levando oxigênio e nutrientes a todos os órgãos.

Ele é produzido na medula óssea e é formado por uma parte líquida (plasma) e uma parte celular (glóbulos brancos, glóbulos vermelhos e plaquetas). A seguir começa os tipos de linfomas, os sinais e sintomas e informações sobre o diagnóstico e tratamento.

A campanha instituída pela OMS visa conscientizar as pessoas sobre a importância do diagnóstico precoce dessa doença que apresenta mais de 40 tipos.



PORTARIA BOM PREVI Nº 036/ 2022, DE 01 DE AGOSTO DE 2022.

O DIRETOR PRESIDENTE DA DIRETORIA EXECUTIVA DO INSTITUTO DE PREVIDÊNCIA DOS SERVIDORES PÚBLICOS DO MUNICÍPIO DE BOM JARDIM - BOM PREVI, no uso de suas atribuições

RESOLVE:

Retificar o Ato Concessório de Aposentadoria da Sra. **MARIA DA PENHA GONÇALVES**, Portaria BOM PREVI nº. 021/22, concernente à fundamentação constitucional, passando a constar **art. 6º da EC 41/03 c/c art. 40, § 5º, da CRFB/88**, permanecendo inalteradas as demais disposições.

Bom Jardim/RJ, em 01 de agosto de 2022.

RAUL DE ABREU BEZERRA
DIRETOR PRESIDENTE

Jornal O Macuco. Edição nº563, 08 a 15 de agosto de 2022, página 02.



PORTARIA BOM PREVI Nº 041/ 2022, DE 15 DE AGOSTO DE 2022.

O DIRETOR PRESIDENTE DA DIRETORIA EXECUTIVA DO INSTITUTO DE PREVIDÊNCIA DOS SERVIDORES PÚBLICOS DO MUNICÍPIO DE BOM JARDIM - BOM PREVI, no uso de suas atribuições e tendo em vista a exigência do TCE/RJ, nos autos do Processo **TCE-RJ 219.953-2/22**,

RESOLVE:

Retificar o Ato Concessório de Aposentadoria da Sra. **LUCIANE DE ALMEIDA ALBERTINI**, Portaria BOM PREVI nº. 015/2022, concernente à fundamentação constitucional, passando a constar **art. 6º da EC 41/03 c/c art. 40, § 5º, da CRFB/88**, permanecendo inalteradas as demais disposições.

Bom Jardim/RJ, em 15 de agosto de 2022.

RAUL DE ABREU BEZERRA
DIRETOR PRESIDENTE

Jornal O Macuco. Edição nº563, 08 a 15 de agosto de 2022, página 02.



PORTARIA BOM PREVI Nº 039/ 2022, DE 15 DE AGOSTO DE 2022.

O DIRETOR PRESIDENTE DA DIRETORIA EXECUTIVA DO INSTITUTO DE PREVIDÊNCIA DOS SERVIDORES PÚBLICOS DO MUNICÍPIO DE BOM JARDIM - BOM PREVI, no uso de suas atribuições e tendo em vista a exigência do TCE/RJ, nos autos do **Processo TCE-RJ 200.768-0/21**,

RESOLVE:

Retificar o Ato Concessório de Aposentadoria da Sra. **POLYANE VERLY PEREIRA**, Portaria BOM PREVI nº. 044/2021, concernente à fundamentação constitucional, passando a constar **art. 6º da EC 41/03 c/c art. 40, § 5º, da CRFB/88**, permanecendo inalteradas as demais disposições.

Bom Jardim/RJ, em 15 de agosto de 2022.

RAUL DE ABREU BEZERRA
DIRETOR PRESIDENTE

Jornal O Macuco. Edição nº563, 08 a 15 de agosto de 2022, página 02.



PORTARIA BOM PREVI Nº 040/ 2022, DE 15 DE AGOSTO DE 2022.

O DIRETOR PRESIDENTE DA DIRETORIA EXECUTIVA DO INSTITUTO DE PREVIDÊNCIA DOS SERVIDORES PÚBLICOS DO MUNICÍPIO DE BOM JARDIM - BOM PREVI, no uso de suas atribuições e tendo em vista a exigência do TCE/RJ, nos autos do **Processo TCE-RJ 219.951-4/22**,

RESOLVE:

Retificar o Ato Concessório de Aposentadoria da Sra. **MILCA EMRICH DO AMARAL**, Portaria BOM PREVI nº. 014/2022, concernente à fundamentação constitucional, passando a constar **art. 6º da EC 41/03 c/c art. 40, § 5º, da CRFB/88**, permanecendo inalteradas as demais disposições.

Bom Jardim/RJ, em 15 de agosto de 2022.

RAUL DE ABREU BEZERRA
DIRETOR PRESIDENTE

Jornal O Macuco. Edição nº563, 08 a 15 de agosto de 2022, página 02.



Estado do Rio de Janeiro Câmara Municipal de Bom Jardim

GABINETE DA PRESIDÊNCIA
PROCESSO ADMINISTRATIVO Nº: 246/2022.

TERMO DE RATIFICAÇÃO
DISPENSA – ART. 75, II, da Lei 14.133/21.

À vista dos elementos contidos no presente Processo Administrativo nº 246/2022, e no uso das atribuições que me foram conferidas, e ainda de acordo com o disposto do Art. 75, Inciso II, da Lei Federal nº 14.133/21, declaro RATIFICADA a contratação abaixo referida. AUTORIZO, conseqüentemente, a contratação nos seguintes termos:

CONTRATANTE: CÂMARA MUNICIPAL DE BOM JARDIM.
CNPJ: 00.495.116/0001-49

CONTRATADA: SARAH DA SILVA TORRES - MEI.
CNPJ: 41.714.815/0001-10

OBJETO: Serviços de Manutenção na Rede Elétrica Interna do Prédio da Câmara Municipal de Bom Jardim – RJ.
VALOR: R\$ 852,00 (Oitocentos e Cinquenta e Dois Reais).

DOTAÇÃO ORÇAMENTÁRIA: Programa de Trabalho: 0000.0103100012.001; Natureza de Despesa: 3390.39.00-00/4.

Formalização de contrato dispensada na forma do art. 95, Inciso I, da Lei Federal nº 14.133/21.

Dê-se ciência desta decisão aos interessados, providencie-se a celebração do contrato, se necessário, e o empenhamento da despesa nas dotações próprias do orçamento vigente, e publique-se o presente ato na imprensa oficial, conforme estabelecido no art. 72, Parágrafo Único da já citada Lei, para fins de eficácia da RATIFICAÇÃO aqui proferida.

Bom Jardim, 09 de agosto de 2022.

CARLOS GASTÃO PINTO CARRILHO
PRESIDENTE

Jornal O Macuco. Edição nº563, 08 a 15 de agosto de 2022, página 02.

Operação Lei Seca flagrou 595 motoristas dirigindo sob efeito de álcool durante o final de semana

A Operação Lei Seca realizou 39 ações de fiscalização durante o final de semana, no total 3.892 motoristas foram abordados e 595 casos de alcoolemia foram registrados.

O município de Nova Iguaçu se destacou com o maior índice de alcoolemia. Em blitzes realizadas no sábado, 30,8% dos motoristas abordados estavam dirigindo embriagados.

No interior do estado, a cidade de Volta Redonda foi a que mais registrou casos de alcoolemia. A Operação abordou 295 motoristas e 69 deles estavam dirigindo sob efeito de álcool.

EXPEDIENTE: Jornal Macuco

Editora e jornalista diplomada responsável:

Elisângela de Paiva Mtb/RJ: 32231

Assessora Jurídica: Valéria Anunciação de Melo-OAB/RJ 144.100 www.jornalomacuco.com.br

Colaboradores: Noemi Laje, Iesa de Paiva,

Thiago Dias

Endereço: Rua: Jorge Abi-Ramia, 129,
bairro: Nova Macuco, Macuco-RJ Cep: 28545000

E-mail: omacuco.redacao@hotmail.com

Circulação: Macuco, Cordeiro, Cantagalo, São Sebastião do Alto, Bom Jardim e Trajano de Moraes.

Telefone (22) 22401215

(22) 981021182

**TODOS
CONTRA O
CORONAVÍRUS**



Estado do Rio de Janeiro Câmara Municipal de Bom Jardim

GABINETE DA PRESIDÊNCIA

PROCESSO ADMINISTRATIVO Nº: 247/2022.

TERMO DE RATIFICAÇÃO

DISPENSA – ART. 75, II, da Lei 14.133/21.

À vista dos elementos contidos no presente Processo Administrativo nº 247/2022, e no uso das atribuições que me foram conferidas, e ainda de acordo com o disposto do art. 75, Inciso II, da Lei Federal nº 14.133/21, declaro RATIFICADA a contratação abaixo referida. AUTORIZO, conseqüentemente, a contratação nos seguintes termos:

CONTRATANTE: CÂMARA MUNICIPAL DE BOM JARDIM.

CNPJ: 00.495.116/0001-49

CONTRATADA: ALBJ NOGUEIRA COMÉRCIO DE GÁS LTDA.

CNPJ: 39.490.578/0001-09

OBJETO: Aquisição de 01 (Um) Botijão de Gás para a Câmara Municipal de Bom Jardim – RJ.

VALOR: R\$ 110,00 (Cento e Dez Reais).

DOTAÇÃO ORÇAMENTÁRIA: Programa de Trabalho: 0000.0103100012.001; Natureza de Despesa: 3390.30.00-00/3.

Formalização de contrato dispensada na forma do art. 95, Inciso I, da Lei Federal nº 14.133/21.

Dê-se ciência desta decisão aos interessados, providencie-se a celebração do contrato, se necessário, e o empenhamento da despesa nas dotações próprias do orçamento vigente, e publique-se o presente ato na imprensa oficial, conforme estabelecido no art. 72, Parágrafo Único da já citada Lei, para fins de eficácia da RATIFICAÇÃO aqui proferida.

Bom Jardim, 08 de agosto de 2022.

CARLOS GASTÃO PINTO CARRILHO
PRESIDENTE

Jornal O Macuco. Edição nº563, 08 a 15 de agosto de 2022, página 03.

Estado do Rio poderá ter campanha de prevenção ao câncer de ovário

A Campanha Estadual de Prevenção e Combate ao Câncer de Ovário poderá ser instituída no Estado do Rio. É o que estabelece o Projeto de Lei 3.193/20, de autoria do deputado Danniell Librelon (REP), que a Assembleia Legislativa do Estado do Rio de Janeiro (Alerj) aprovou, em primeira discussão, nesta quinta-feira (11/08). O texto ainda precisa ser votado em segunda discussão pela Casa.

O objetivo da medida é desenvolver ações de conscientização e preven-

ção, para promover maior acesso aos serviços de diagnóstico e contribuir para a redução da mortalidade relacionada a essa doença. Ainda de acordo com o texto, o governo poderá realizar ações educativas em parceria com a iniciativa privada, entidades civis e os municípios.

Segundo o texto, toda paciente diagnosticada com câncer de ovário deve receber acolhimento humanizado, respeitoso e ser cuidada em ambiente adequado ao seu tratamen-

to. “É muito difícil combater um tumor que é silencioso e não muito divulgado. Essas informações podem salvar a vida de muitas mulheres, visto que o alto índice de mortalidade e diagnóstico tardio se devem, principalmente, à falta de informação sobre seus sintomas. Quando em estágio inicial, o câncer de ovário possui sintomas comuns ao dia a dia das mulheres, mas são muitas vezes ignorados, o que dificulta a descoberta antecipada da doença”, justificou Librelon.

Foto: Julia Passos



Comissão da Alerj quer que Estado garanta presença de psicólogos na rede de educação básica

A Comissão de Educação, da Assembleia Legislativa do Estado do Rio de Janeiro (Alerj), irá solicitar à Secretaria Estadual de Educação (Seeduc) um estudo para incorporar psicólogos de forma imediata à rede estadual de Educação Básica. Além da incorporação de psicólogos, prevista na Lei nº 13.935/19, a comissão também irá solicitar à secretaria uma previsão para o preenchimento de todos os cargos de coordenação pedagógica e de orientação educacional. As medidas foram deliberadas em audiência pública realizada nesta quinta-feira (11/08) para debater políticas públicas voltadas à saúde mental dos estudantes do estado.

O presidente da comissão, deputado Flavio Serafini (PSOL), destacou a importância das escolas na promoção de políticas públicas. “A escola não é só um repositório de conteúdo, é um espaço de convivência. Não temos a expectativa de que as escolas resolvam todos os problemas da sociedade, mas sendo um local onde se permanece por bastante tempo, é o lugar para

trabalhar outras políticas públicas de forma intersetorial. Temos que garantir ações próprias que ajudem no enfrentamento de questões que dificultam que a escola realize sua função precípua”, disse.

Representando o Fórum dos Grêmios Escolares do Estado, o estudante Guilherme Jordão ressaltou a importância da presença de profissionais especializados em saúde mental. “Por muitos relatos existe um enorme déficit de psicólogos e assistentes sociais nas escolas. Como encaminhar ao CAPSi (Centro de Atenção Psicossocial Infantojuvenil) sem psicólogos para acompanhar? Precisamos de concurso público com urgência. Nos sentimos abandonados por não termos uma figura de escuta”, afirmou.

Coordenadora de Gestão Intersectorial e Frequência Escolar da Seeduc, Bruna Gomes elencou ações da secretaria para a promoção da saúde mental, e declarou que o órgão já registrou neste ano 83 casos de lesão autoprovocada e 19 casos envolvendo transtornos

mentais ou uso abusivo de álcool e outras drogas. “Estamos fomentando ações de caráter preventivo e de assessoramento a equipes gestoras e técnico-pedagógicas sobre como intervir. Temos 1.140 assistentes sociais trabalhando em nossa rede. Criamos um guia para enfrentar o bullying e o cyberbullying. Precisamos instrumentalizar as escolas para que saibam lidar com estas situações”.

Assistente social responsável pela Divisão de Inclusão da Faetec, Ana Paula de Oliveira relatou dificuldades estruturais no atendimento aos alunos da rede. “Temos somente três assistentes sociais e uma psicóloga, que está de licença-maternidade, para toda a rede Faetec. Hoje, temos 13 alunos na Divisão de Inclusão em acompanhamento de saúde mental. Há uma dificuldade de acesso à rede de saúde mental, famílias relatam filas de espera e problemas no atendimento. Por isso, monitoramos e encaminhamos também para o terceiro setor, por meio de ONGs ou atendimentos a preços populares”, declarou.



Estado do Rio de Janeiro Câmara Municipal de Bom Jardim

GABINETE DA PRESIDÊNCIA

PROCESSO ADMINISTRATIVO Nº: 253/2022.

TERMO DE RATIFICAÇÃO

DISPENSA – ART. 75, II, da Lei 14.133/21.

À vista dos elementos contidos no presente Processo Administrativo nº 253/2022, e no uso das atribuições que me foram conferidas, e ainda de acordo com o disposto do art. 75, Inciso II, da Lei Federal nº 14.133/21, declaro RATIFICADA a contratação abaixo referida. AUTORIZO, conseqüentemente, a contratação nos seguintes termos:

CONTRATANTE: CÂMARA MUNICIPAL DE BOM JARDIM.

CNPJ: 00.495.116/0001-49

CONTRATADA: ANA ANGELICA VAZ MENDES DA SILVA.

CNPJ: 23.670.350/0001-60

OBJETO: Aquisição de 01 (Uma) Bandeira do Brasil Padrão Oficial, 3P, Dupla Face, para a Câmara Municipal de Bom Jardim – RJ.

VALOR: R\$ 140,00 (Cento e Quarenta Reais).

DOTAÇÃO ORÇAMENTÁRIA: Programa de Trabalho: 0000.0103100012.001; Natureza de Despesa: 3390.30.00-00/3.

Formalização de contrato dispensada na forma do art. 95, Inciso I, da Lei Federal nº 14.133/21.

Dê-se ciência desta decisão aos interessados, providencie-se a celebração do contrato, se necessário, e o empenhamento da despesa nas dotações próprias do orçamento vigente, e publique-se o presente ato na imprensa oficial, conforme estabelecido no art. 72, Parágrafo Único da já citada Lei, para fins de eficácia da RATIFICAÇÃO aqui proferida.

Bom Jardim, 12 de agosto de 2022.

CARLOS GASTÃO PINTO CARRILHO
PRESIDENTE

Jornal O Macuco. Edição nº563, 08 a 15 de agosto de 2022, página 02.

FPM: redução do IPI pode impactar em repasses aos municípios

Governo editou novo decreto que garante corte de até 35% do Imposto sobre Produtos Industrializados. Ministério da Economia quer reindustrializar o país. Prefeituras recebem primeiro repasse de agosto nesta quarta-feira (10).

A redução em até 35% do Imposto sobre Produtos Industrializados (IPI), que o governo federal garantiu por meio de novo decreto na última semana, pode diminuir em R\$ 330 milhões a receita do Fundo de Participação dos Municípios (FPM) em 2022. Essa é a estimativa de Cesar Lima, especialista em Orçamento Público. Ele leva em conta projeção do Ministério da Economia de que a União vai deixar de arrecadar cerca de R\$ 15,5 bilhões com o corte no imposto.

Em vigor desde 1º de agosto, o decreto assegura a diminuição do IPI para a maioria dos produtos industrializados. Segundo o governo federal, a norma vem para dar segurança jurídica ao setor produtivo, já que o Supremo Tribunal Federal (STF) suspendeu alguns dos decretos que reduziram o imposto anteriormente, sob a justificativa de preservar a competitividade dos itens produzidos na Zona Franca de Manaus (ZFM). Por isso, o novo decreto publicado revoga a redução do IPI para uma lista de produtos da ZFM, enquanto mantém para os demais.

O objetivo do governo ao reduzir o imposto é diminuir a carga tributária e favorecer a reindustrialização do país. Por outro lado, a medida vai trazer consequências para os cofres da União, dos estados e dos municípios. O IPI é um dos impostos que constituem o FPM. A tendência é

que as prefeituras não recebam tanto quanto poderiam receber este ano, avalia Cesar Lima.

“Esse decreto do presidente da República que baixou as alíquotas de IPI para uma série de produtos certamente vai impactar nos recursos do FPM. Supondo-se que a estimativa de impacto seria na casa dos R\$ 15 bilhões, isso corresponderia a R\$ 330 milhões a menos no ano para o FPM. É um impacto significativo, que lá na frente vai ecoar nas contas dos municípios”, espera.

Uma eventual perda de arrecadação por causa do corte no IPI, no entanto, não significa que os municípios vão receber menos recursos do FPM este ano do que em 2021. Isso porque os repasses do fundo cresceram 28,3% em 2022. As prefeituras já embolsaram cerca de R\$ 103 bilhões, ante R\$ 80,5 bilhões no ano passado. Na prática, os municípios não devem ganhar tanto quanto em um cenário em que as alíquotas de IPI continuassem iguais.

O município de Pedro Régis, no litoral norte paraibano, vai receber R\$ 607 mil do FPM nesta quarta. O fundo é responsável pela maior parte das receitas dos cofres locais, explica a prefeita Michele Ribeiro. A gestora comenta o que acha da redução do IPI.

“Obviamente com a redução do FPM, especialmente de

uma das suas fontes, o IPI, isso vai impactar os municípios. Por mais que haja uma previsão de uma boa arrecadação de venda dos produtos industrializados, a partir do momento que há uma recusa de impostos e receita, é necessário que tenha uma contrapartida do governo federal no que se refere a restituir aos estados e municípios a perda do repasse desses impostos, porque são esses recursos que nos permite executar e desenvolver as políticas públicas”, afirma. **Repasse**

Nesta quarta-feira (10), as prefeituras de todo o país partilham cerca de R\$ 7,1 bilhões pelo primeiro decêndio de agosto. O valor é 26,7% maior que o repasse registrado no mesmo período do ano passado, quando os municípios embolsaram R\$ 5,6 bilhões.

O montante já leva em consideração o desconto de 20% do Fundo Nacional de Desenvolvimento da Educação Básica e de Valorização dos Profissionais da Educação (Fundeb), que neste decêndio é de R\$ 1,7 bilhão, de acordo com a Secretaria do Tesouro Nacional.

Entre 20 e 31 de julho, período de arrecadação que serviu como base para o repasse desta quarta-feira, a União arrecadou quase R\$ 39,5 bilhões com o Imposto de Renda (IR) e o IPI. Fonte: Brasil 61.

FPM: o que é?

O FPM é um fundo pelo qual a União repassa, a cada dez dias (por isso o nome “decêndio”), 22,5% do que arrecada com o IR e o IPI aos municípios. A cada mês, portanto, são três transferências, que ocorrem nos dias 10, 20 e 30. Se a data cair no sábado, domingo ou feriado, o repasse é antecipado para o primeiro dia útil anterior. O

dinheiro das prefeituras é creditado pelo Banco do Brasil.

Os percentuais de participação de cada município são calculados anualmente pelo TCU de acordo com o número de habitantes de cada cidade e a renda per capita dos estados. Os municípios são divididos em três categorias: capitais, interior e reserva. As capitais dos estados e

Brasília recebem 10% do FPM. Os demais municípios brasileiros são considerados de interior, e embolsam 86,4% do fundo. Já os municípios de reserva são aqueles com população superior a 142.633 habitantes e recebem – além da participação como município de interior – uma cota adicional de 3,6%.



CLeite
Centro de
Inteligência
do Leite

Nota de Conjuntura

Resumo das informações discutidas na reunião de conjuntura da equipe do Centro de Inteligência do Leite, realizada em 09 de agosto de 2022.



Embrapa
Gado de Leite

Nos últimos meses o preço dos lácteos ao consumidor foi assunto em diversos canais de mídia, em todas as regiões do Brasil. Na última divulgação do IBGE, referente a inflação de julho, o leite UHT registrou alta de 25,5% ao consumidor. O grupo de leite e derivados apresentou elevação de 14%, enquanto a inflação oficial recuou 0,68%. A causa desse aumento nos lácteos está no desequilíbrio entre oferta e demanda, já que a produção de leite registrou queda de 9% no primeiro semestre de 2022 em relação ao mesmo semestre do ano passado, prejudicada pelo incremento de custos e recuo das margens. O período mais complicado em termos de rentabilidade foi o segundo semestre de 2021 e início de 2022. Com pouco leite no campo houve forte competição entre os laticínios na compra do produto, elevando o preço da matéria-prima. Foi também o momento de forçar repasses no mercado atacadista, aproveitando o momento de escassez para recuperar margens. Os meses de maio/2022 a agosto/2022 foram melhores para a rentabilidade no setor.

No entanto, o nível de incertezas e a preocupação com os preços vem ganhando espaço nos últimos dias. No mercado internacional, o cenário de crescimento econômico piorou. O risco de recessão dos Estados Unidos aumentou, as previsões de crescimento europeu são piores e a china vem mostrando sinais de desaceleração do crescimento. Os grandes fundos de hedge estão reduzindo suas exposições em commodities, contribuindo para o recuo nas cotações sejam elas metálicas, energéticas ou agrícolas. O milho teve os preços recuando do patamar de 8 dólares/bushel para cerca de 6 dólares/bushel no mercado norte-americano entre maio e agosto. Os lácteos também recuaram nos últimos leilões da plataforma GDT, com o leite em pó integral sendo cotado em US\$3.544/tonelada em 02 de agosto, o menor preço desde 17 de agosto de 2021.

No mercado interno, pelo lado dos custos de produção a notícia é positiva. Já em relação a tendência de

preços e importações, o cenário é mais complicado. O custo de produção, medido pelo ICPL Leite/Embrapa, recuou pelo terceiro mês consecutivo. Em 2022, a alta foi de apenas 1,28%. No entanto, comparando a média de janeiro a julho de 2022 com o mesmo período de 2021, chega-se a um incremento de 18,1%. Ou seja, no comparativo anual os custos ainda estão mais altos, apesar da desaceleração recente. Nos últimos meses a queda de preços dos concentrados, fertilizantes e combustíveis contribuiu para uma pressão menor no custo de produzir leite.

No mercado atacadista de lácteos, o comportamento dos de agosto, enquanto o queijo muçarela caiu cerca de 10%, segundo o Cepea. A queda no UHT foi de 70 centavos de real por litro e no muçarela de 3 reais por quilo. No mercado Spot também houve retração, até porque, neste momento de aproximação da safra os laticínios tendem a dar preferência ao leite de fornecedores próprios.

Finalmente, no caso da balança comercial, tivemos um julho com importação aumentando, sendo o maior volume mensal do ano. Já as exportações terminaram com o menor volume mensal do ano. A mudança de preço relativo entre o produto no Brasil e a cotação internacional dos lácteos acabou deixando a importação mais competitiva.

Enfim, seguimos com um mercado pouco ofertado e ainda no período de entressafra no Sudeste e Centro Oeste. Mas observa-se um ajuste nos preços com tendência baixista. A aproximação da safra, o crescimento do volume de leite ofertado na região Sul do Brasil, o aumento das importações e a fraca demanda interna por lácteos são as bases do cenário atual. Vale destacar que os custos seguem elevados e, caso haja quedas mais intensas nos preços ao produtor nos próximos meses, novo desequilíbrio de oferta poderá ocorrer em 2023, seguindo com um mercado de alta volatilidade e de difícil gestão de risco.

Resumo das informações discutidas na reunião de conjuntura da equipe do Centro de Inteligência do Leite, realizada em 09 de agosto de 2022.

Autores: Glauco Carvalho, Alziro Carneiro, José Bellini, Lorildo Stock, Manuela Lana, Marcos Hott, Paulo Martins, Ricardo Andrade, Samuel Magalhães e Walter Magalhães*

***Pesquisadores e Analistas da Embrapa Gado de Leite**

Inflação: dois em cada três brasileiros tiveram que cortar gastos nos últimos seis meses

Percepção sobre as finanças pessoais piorou em relação ao início do ano, revela levantamento divulgado pela FSB e a Confederação Nacional da Indústria (CNI), nesta segunda-feira (8)

Foto: Brasil 61

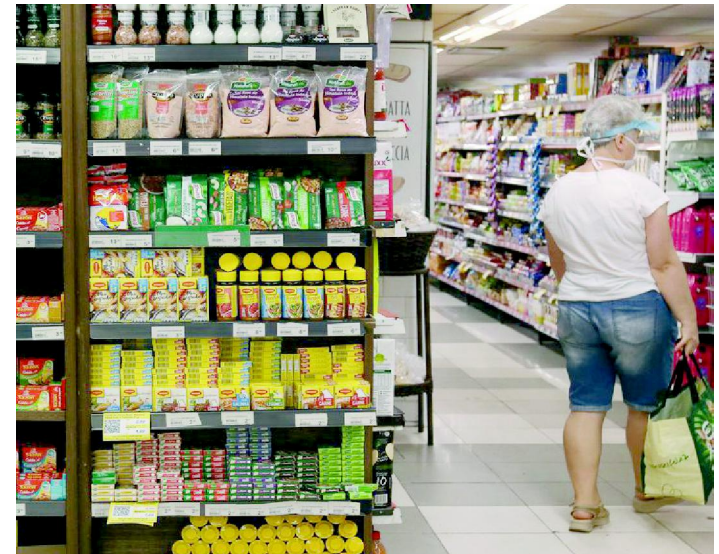

Dois em cada três brasileiros tiveram que cortar gastos nos últimos seis meses. Além disso, 42% afirma que as finanças pessoais estão piores do que no início do ano. Os dados são da mais recente pesquisa sobre Comportamento e Economia, divulgada pela FSB e a Confederação Nacional da Indústria (CNI), nesta segunda-feira (8).

Foram entrevistadas 2.008 pessoas com idade a partir de 16 anos, nas 27 unidades da federação, entre 23 e 26 de julho. O levantamento traz as percepções sobre a situação das finanças pessoais, hábitos de consumo, inflação e endividamento.

Marcelo Azevedo, gerente de Análise Econômica da CNI, destaca que a pesquisa evidencia os efeitos econômicos da pandemia da Covid-19 e, mais recentemente, da guerra na Ucrânia no bolso dos brasileiros.

“A elevação forte nos preços vem afetando demais a população brasileira. E com isso a população brasileira não está conseguindo cumprir suas obrigações, sem conseguir poupar e sem conseguir consumir. Sem o consumo, a roda da economia brasileira vai travando. Sem consumo, você tem uma menor produção. Com uma menor produção, você tem uma menor criação de empregos e menor investimento. É um processo de recuperação que poderia ser mais forte, mas ele vai sendo mais lento”, avalia.