

**Bom Previ**  
Instituto de Previdência do Município de Bom Jardim

**PORTARIA BOM PREVI Nº 058/2016, DE 05 DE SETEMBRO DE 2016.**  
**O DIRETOR PRESIDENTE DO INSTITUTO DE PREVIDENCIA DOS SERVIDORES PÚBLICOS DO MUNICÍPIO DE BOM JARDIM – RJ,** no uso de suas atribuições legais, com o fulcro no art. 58, VI, XVII e XVIII, da Lei Complementar nº 039, de 20 de março de 2001, e de acordo com o Proc. BOM PREVI nº 111, de 15 de junho de 2015,  
**Considerando,** o art. 41, § 1º, III, e § 4º, da Constituição da República Federativa do Brasil, acrescentado pela Emenda Constitucional nº 19, de 04 de junho de 1998; e  
**Considerando,** o art. 20, incisos I a V, da Lei Complementar nº 01, de 19 de junho de 1991 – Estatuto dos Servidores Públicos Municipais de Bom Jardim,  
**Resolve:**  
**NOMEAR** os servidores abaixo identificados para constituírem a **Comissão Especial de Avaliação de Desempenho**, para avaliar o desempenho da Servidora **TATIANE DE MELO COELHO FARINHA**, Auxiliar Administrativo II, Matr. 10/0020 – BP, nomeada em virtude de aprovação no Concurso Público 001/2012, que se encontra em estágio probatório, cuja comissão analisará os fatores estabelecidos no artigo supracitado da Lei Complementar nº 01, de 19/06/1991, qual seja: **Assiduidade, Disciplina, Capacidade de Iniciativa, Produtividade e Responsabilidade**, devendo emitir laudo avaliatório periódico, produzindo efeitos retroativos a 01/06/2016, ficando assim constituída:

NOME	MATRÍCULA	CARGO
Leila Marques da Conceição Portella	10/0430	Assistente Trabalhista
Eleida S. Fagundes de Lima	10/3557	Técnico em Contabilidade
Luciana Bardassom F. Pereira	10/0022	Chefe do Deptº Recursos Humanos

**Registre-se, publique-se e cumpra-se.**

Instituto de Previdência dos Servidores Públicos do Município de Bom Jardim,  
05 de setembro de 2016.

**IVANIR ELEDIR THULLER**  
DIRETOR PRESIDENTE  
MATR. 11/1788

*Jornal O MACUCO, Edição nº 261, 28 de setembro de 2016, página 03*

MUNICÍPIO DE BOM JARDIM - PODER LEGISLATIVO  
RELATÓRIO DE GESTÃO FISCAL  
DEMONSTRATIVO DA DESPESA COM PESSOAL  
ORÇAMENTOS FISCAL E DA SEGURIDADE SOCIAL  
PERÍODO DE REFERÊNCIA : 2º Quadrimestre / 2016

RGF - ANEXO 1 R\$ 1,00

DESPESA COM PESSOAL	DESPESA EXECUTADAS Set/2015 até Ago/2016		
	LIQUIDADAS	INSCRITAS EM RP NÃO PROCESSADAS	TOTAL
<b>DESPESA BRUTA COM PESSOAL (I)</b>	2.280.642,2	0,0	2.280.642,2
Pessoal Ativo	2.280.642,2	0,0	2.280.642,2
Pessoal Inativo e Pensionista	0,0	0,0	0,0
Outras Despesas de Pessoal Decorrentes de Contratos de Terceirização (art. 18, § 1º da LRF)	0,0	0,0	0,0
<b>Despesas não Computadas (art. 19, § 1º da LRF) (II)</b>	0,0	0,0	0,0
(-) Decorrentes de Decisão Judicial	0,0	0,0	0,0
(-) Inativos e Pensionistas com Recursos Vinculados	0,0	0,0	0,0
(-) Indenizações por Demissão e Incentivos à Demissão Voluntária	0,0	0,0	0,0
(-) Despesas de Exercícios Anteriores	0,0	0,0	0,0
<b>DESPESA TOTAL COM PESSOAL - DTP (IV)=(I - II)</b>	2.280.642,2	0,0	2.280.642,2

APURAÇÃO DO CUMPRIMENTO DO LIMITE LEGAL		VALOR
RECEITA CORRENTE LÍQUIDA - RCL (V)		68.729.396,2
% do TOTAL DA DESPESA LÍQUIDA COM PESSOAL PARA FINS DE APURAÇÃO DO LIMITE - TDP sobre a RCL (VI) = (IV / V) * 100		3,29 %
LIMITE MÁXIMO (inciso III, art. 20 da LRF) - <6,00%>		4.123.763,8
LIMITE PRUDENCIAL (§ único, art. 22 da LRF) - <5,70%>		3.917.576,6
LIMITE DE ALERTA (inciso II do §1º do art. 59 da LRF) - <6,4%>		3.711.387,4

Maria Cristina Vieira de Abreu  
Mat: 12/0009-GPC  
Responsável pela Contabilidade  
CRC/RJ : 074577/O-9

Anderson de Aguiar Cardoso  
Tesoureiro  
Mat:12/0142-GPC

Diego Pinheiro de Oliveira  
Diretor de Controle Interno  
Mat : 12/0146-gpc  
CRC/RJ :113078/O-5

Ademyr Gomes Farias  
Presidente

1º Secretário : Carlos Estácio Pinto Carrilho  
2º Secretário : Adail Marques de Oliveira

SIGFIS - Versão 2016 Data de Emissão: 27/09/2016 14:24h Anexo 1 do RGF

*Jornal O MACUCO, Edição nº 261, 28 de setembro de 2016, página 03*

## Alerj vota primeiro projeto feito por um parlamentar juvenil

Pela primeira vez desde o lançamento do Parlamento Juvenil (PJ) da Assembleia Legislativa do Estado do Rio de Janeiro (Alerj), em 2003, um projeto proposto por um jovem parlamentar será votado pelos deputados estaduais. O projeto de lei 1.406/16, apresentado pelo coordenador do PJ, deputado Wanderson Nogueira (PSol), a partir da ideia da ex-parlamentar juvenil Mariani Gonçalves, estabelece o dia 14 de junho como o dia estadual de combate à intolerância religiosa. A proposta será votada em primeira discussão nesta quarta-feira (28/09). De acordo com o texto, a data foi escolhida em homenagem à menina Kailane Campos, na época com 11 anos, candomblecista, que no dia 14 de junho de 2015 foi atingida por uma pedra na cabeça ao sair de um evento religioso na Vila da Penha, Zona Norte da capital. A intolerância religiosa é crime previsto na Lei Federal 7.716/89 (Lei Caó), com punição de dois a cinco anos de prisão. "Temos como objetivo construir um estado onde cada um possa seguir a religião que quiser e desestimular a intolerância", disse Wanderson, coordenador do Parlamento Juvenil, que acolheu oito propostas elaboradas pelos jovens. Mariani é estudante do ensino médio do município de Araruama, na Região dos Lagos, e foi eleita na 9ª edição do Parlamento Juvenil (PJ), em 2015. O PJ é projeto da Alerj, criado para incentivar a participação de jovens na política. Os estudantes passam uma semana vivendo o dia a dia de um deputado estadual, discutindo e aprimorando projetos de lei que eles mesmos criaram. Em 2016, a 10ª edição do evento ocorrerá entre os dias 20 e 26 de novembro.

**Estado do Rio de Janeiro**  
**Câmara Municipal de Bom Jardim**

**PORTARIA Nº 13/2016**  
O PRESIDENTE DA CÂMARA MUNICIPAL DE BOM JARDIM, no uso de suas atribuições legais e com fundamento no Art. 39, II e XII da Lei Orgânica do Município de Bom Jardim, e considerando o disposto nos autos do Processo Administrativo nº 255/16, de 20/07/2016,  
**RESOLVE:**  
**NOMEAR** os cidadãos, abaixo relacionados, para constituírem a **COMISSÃO DE AVALIAÇÃO E JULGAMENTO DA EMPRESA NO PROCESSO LICITATÓRIO** para a contratação de empresa especializada para prestação de serviços a fim de fazer instalação, migração e conversão de dados, treinamento, locação, suporte e manutenção de Sistemas Informatizados de Contabilidade Pública, Tesouraria, Almoxarifado, Bens Patrimoniais, Compras/ Licitações / Contratos e Registro de Preços, Protocolo, Cálculo de Folha de Pagamento e de todas as obrigações correlatas ao Setor de Pessoal, produzindo efeitos a partir da data de sua publicação.

NOME	CARGO	MATRÍCULA
DEBORAH BELO DE CASTRO	OPERADOR DE COMPUTADOR	12/0008-GPC
GLACIETE VIEIRA SEIXAS MEDEIROS	AUXILIAR DE SERVIÇOS GERAIS	12/0189-GPC
SÔNIA AMÂNCIO ESCREVENTE LEGISLATIVO		12/0190-GPC

**CÂMARA MUNICIPAL DE BOM JARDIM, EM 23 DE AGOSTO DE 2016.**  
**ADEMYR GOMES FARIAS**  
PRESIDENTE

**REPUBLICADA POR INCORREÇÃO**  
*Jornal O MACUCO, Edição nº 261, 28 de setembro de 2016, página 03*

**PORTARIA Nº 14/2016**  
O PRESIDENTE DA CÂMARA MUNICIPAL DE BOM JARDIM, no uso de suas atribuições, nos termos do artigo 21, VII, da Lei Orgânica do Município de Bom Jardim, e artigo 14, III, a, do Regimento Interno, considerando o disposto no art. 7º, I, da Lei 8.666, de 21 de junho de 1993,  
**RESOLVE:**  
**DESIGNAR** a servidora **SÔNIA AMÂNCIO**, Escrevente Legislativo, matrícula 12/0190 – GPC, para atuar como responsável pela elaboração de Projeto Básico para fins do disposto no artigo, 7º, I, da Lei 8.666/93, de 21 de junho de 1.993, no período de férias da servidora **GLACIETE VIEIRA SEIXAS MEDEIROS**, matrícula 12/0189 – GPC, que será de 05 de setembro de 2016 a 24 de setembro de 2016, consoante a Portaria 22 de 21 de setembro de 2016, sem ônus para o Poder Legislativo Municipal.

**Registre-se, publique-se, cumpra-se.**  
**CÂMARA MUNICIPAL DE BOM JARDIM, EM 02 DE SETEMBRO DE 2016**  
**ADEMYR GOMES FARIAS**  
PRESIDENTE

*Jornal O MACUCO, Edição nº 261, 28 de setembro de 2016, página 03*

## Cederj Cantagalo com inscrições abertas para o vestibular 2017 até 27 de outubro

São 248 vagas em seis cursos de graduação: matemática, pedagogia, história, administração, computação e engenharia de produção

Foto/divulgação

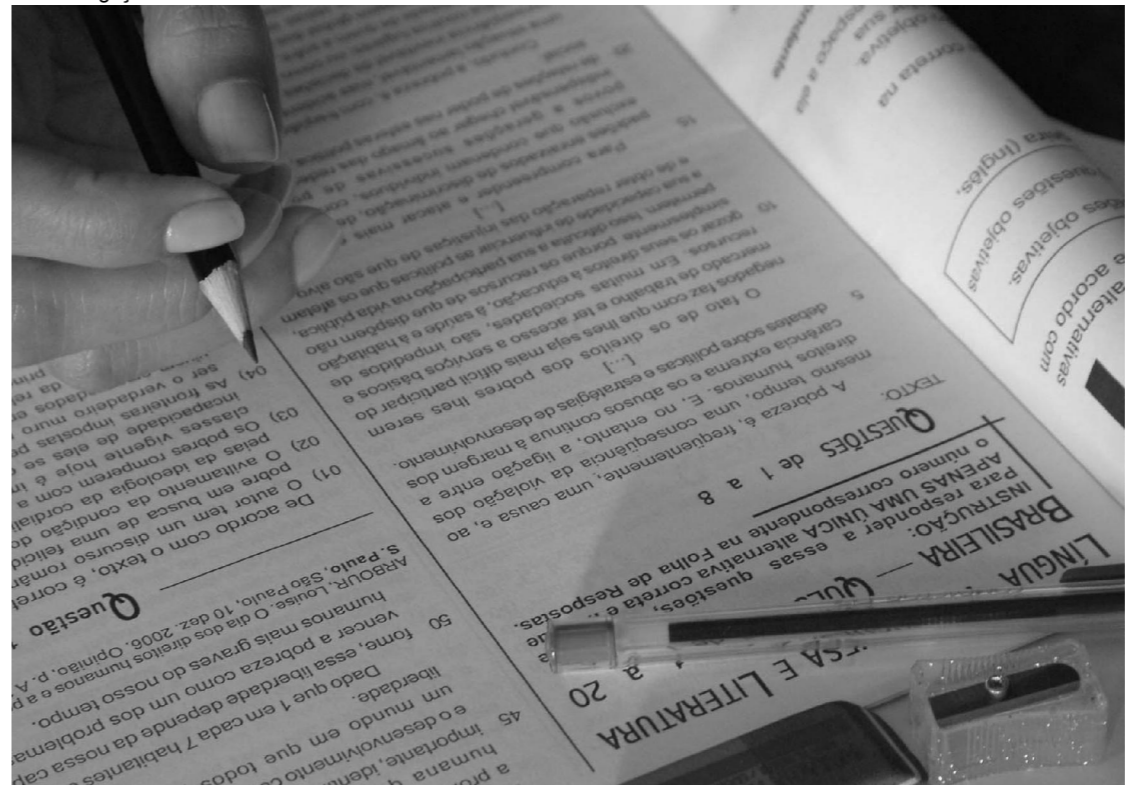

**Cantagalo** – O Polo Cantagalo do Centro de Educação Superior a Distância do Estado do Rio de Janeiro, Universidade Aberta do Brasil e Centro Federal de Educação Tecnológica (Cederj/UAB/Cefet) está com inscrições abertas até o dia 27 de outubro para o vestibular do primeiro semestre de 2017.

Cantagalo conta com seis cursos de graduação: matemática, computação e engenharia de produção, pela Universidade Federal Fluminense (UFF), pedagogia e história, pela Universidade Federal do Estado do Rio de Janeiro (UniRio), e administração, pela Universidade Federal Rural do Rio de Janeiro (UFRRJ). As inscrições devem ser feitas somente pela internet, no site do Cederj – [www.cederj.edu.br](http://www.cederj.edu.br). O candidato deverá preencher e enviar o formulário de inscrição e, ao final, imprimir o boleto bancário. A taxa de inscrição é de R\$ 73. Quem não tiver computador ou enfrentar dificuldade de acesso à internet poderá ir ao

Polo de Cantagalo e utilizar o laboratório de informática da unidade sem nenhum custo.

Cantagalo está oferecendo 248 vagas, distribuídas pelos seis cursos de graduação. São 38 vagas para matemática, 28 para tecnologia em sistemas de computação, 52 para administração, 30 para pedagogia, 50 para história e 50 para engenharia de produção.

Mais informações podem ser obtidas pelo telefone (22) 2555-1492, pelo site do Cederj, pelo e-mail do polo – [polo-cantagalo@cederj.edu.br](mailto:polo-cantagalo@cederj.edu.br) – ou, pessoalmente, no Polo de Cantagalo (Rua Chapot Prevost, 157 – Centro).

A prova, que será aplicada em Cantagalo, está marcada para o dia 26 de novembro (sábado), com início às 9 horas e duração de cinco horas. Todas as informações sobre o processo seletivo estão no edital, que poderá ser consultado no site do Cederj.

**O sistema** – O sistema Cederj funciona por meio do modelo semipresencial de ensino, proporcionando ao aluno um ambiente virtual de aprendizagem (pela internet) e acesso aos tutores para apoio direto ao conteúdo das matérias. Os estudantes são incentivados a participar das atividades propostas e assistidos na metodologia de educação à distância, com ênfase na necessidade de se adquirir autonomia na aprendizagem.

Além disso, o aluno recebe, gratuitamente, todo o material didático do curso nas formas online e impressa. As avaliações presenciais ocorrem em datas e horários pré-determinados.

Quanto a eventuais dúvidas, os universitários também podem tirá-las por telefone (0800) ou pela internet. O Consórcio Cederj pertence à Fundação Cecierj (Centro de Ciências do Estado do Rio de Janeiro), órgão vinculado à Secretaria de Estado de Ciência e Tecnologia.



# Região Serrana busca ampliar sistemas agroflorestais

Fotos/Andréia Constância  
Fonte/Ascom Secretaria Estadual de Agricultura



Produtos da região noroeste conheceram SAFs em dois municípios

Produtores dos municípios de Sumidouro, Trajano de Moraes, Bom Jardim, Nova Friburgo e São José do Vale do Rio Preto, na Região Serrana, estão buscando ampliar conhecimentos a fim de implantar sistemas agroflorestais (SAF) em suas propriedades. A técnica, que concilia o cultivo de diversas espécies de pequeno e grande porte, aproveita o desenvolvimento natural da floresta para potencializar a produção agrícola. Para isso, eles contam com incentivos do programa Rio Rural, da secretaria estadual de Agricultura.

Dentro desse esforço para saber como funciona o SAF, agricultores de São José do Vale do Rio Preto foram até a Região Noroeste do estado visitar locais onde o sistema já mostra bons resultados. Os produtores visitaram duas propriedades nos municípios de Santo Antônio de Pádua e Miracema para conhecer melhor a técnica.

Segundo a engenheira agrônoma da Emater-Rio Margareth Ferreira Costa, que é técnica executora do Rio Rural no município, a ideia é utilizar o SAF para implantação da fruticultura, em conjunto com a olericultura já cultivada nas lavouras de Rio Preto. - Essas visitas possibilitam aos produtores a oportunidade de conhecer o sistema e seus resultados. O objetivo é estimular a produção agroecológica nas microbacias do município - destacou.

Para o secretário estadual de Agricultura, Christino Áureo, a promoção de intercâmbios entre produtores de diferentes regiões é uma forma de valorizar a agricultura fluminense.

- O primeiro passo para a transformação é a informação. Essa troca de conhecimentos, com acesso dos produtores a exemplos de sucesso, é essencial para que a sustentabilidade esteja cada vez mais presente na nossa produção agrícola - enfatizou o secretário.

Harmonia entre horta e floresta

A primeira propriedade a ser visitada foi o Sítio Nova Aliança, na localidade de Santa Cruz, 3º distrito de Santo Antônio de Pádua, do produtor Genilson Gonçalves, que utiliza o modelo horta/floresta do SAF. Nesse tipo específico, as árvores potencializam o crescimento das hortaliças, produzindo sombra na medida certa. Além disso, o SAF horta/floresta é propício para o cultivo orgânico, já que as espécies naturalmente promovem o equilíbrio biológico da lavoura.

Gonçalves aderiu ao SAF em março deste ano e 35 dias após o plantio fez sua primeira colheita de alface - prazo bem menor que os habituais 55 a 60 dias. No terreno, ele intercalou a alface com a cou-



A terra seca e improdutiva agora dá bons resultados no Sítio Nova Aliança

ve, aipim, brócolis, milho, entre outras culturas, além da leguminosa gliricídia (que contribui com a nutrição do solo) e o plantio de frutíferas - laranja, mamão, banana e abacate. O agricultor vende a produção em feiras e faz entregas para a merenda escolar.

Para o produtor, a utilização do SAF trouxe melhor qualidade de vida. Além de estar se preparando para conquistar o selo de agricultor orgânico, ele comemora a melhoria das condições do solo.

- Depois que comecei a trabalhar com o SAF, a terra ficou mais macia e saudável. Hoje, o terreno tem terra preta dá até para cavar com as mãos. Isso aumenta a produção e facilita nosso trabalho. Com relação à água, posso garantir que a economia hoje é de cerca de 40%. Antes regava a lavoura duas vezes por dia, e hoje só faço isso só no final da tarde - comemora Genilson Gonçalves.

Em Miracema, a propriedade visitada pelos produtores foi arrendada pela engenheira agrônoma e consultora do Sebrae-RJ Ana Cristina Bittar. No local, Ana faz vários experimentos de cultivo e controle biológico de pragas. Ela já produz alface, tomate, banana, pimenta, agrião, couve, entre outros alimentos, enquanto aguarda a colheita de algumas variedades de frutíferas.

- Com o SAF é possível a proteção da floresta e do solo. O sistema também garante maior preservação da água naturalmente disponível para a agricultura. No período de seca aqui no Noroeste do estado, o SAF permite que o agricultor tenha alguma produção. Isso é usar a natureza a seu favor. Essa garantia é muito importante para o agricultor familiar - destaca.

Por meio do SAF, os agricultores praticam diversas técnicas agroecológicas, como o plantio de leguminosas para o enriquecimento e proteção do solo, o uso de folhas e troncos da própria floresta para a adubação, bem como o manejo adequado das plantas de forma a equilibrar as diversas espécies. Com isso, os produtores diminuem e até extinguem o uso de agrotóxicos, além de melhorarem a qualidade dos alimentos produzidos.

Rosalva Pacheco Reis, de São José do Vale do Rio Preto, voltou da visita empolgada com as possibilidades do SAF. - Muito do que vimos aqui pode ser implantado na Região Serrana, com algumas adaptações para nossa realidade. Essa troca de informações e experiências é sempre produtiva e acaba gerando bons resultados para todo mundo - concluiu a agricultora.



Estado do Rio de Janeiro

Instituto de Previdência dos Servidores Públicos do Município de Bom Jardim

Página 1 de 2

## Resumo dos Balancetes Sintético

01/08/2016 a 31/08/2016

RECEITA				DESPESA			
CONTA	R\$	R\$	R\$	CONTA	R\$	R\$	R\$
ORÇAMENTÁRIA				ORÇAMENTÁRIA			
RECEITAS CORRENTES				INSTITUTO DE PREVIDÊNCIA		558.904,08	558.904,08
RECEITAS DE CONTRIBUIÇÕES	622.861,59			SERV. PÚBLICOS BOM PREVI			
RECEITA PATRIMONIAL	4.828,20			EXTRA-ORÇAMENTÁRIA			
OUTRAS RECEITAS CORRENTES	97.679,66	725.369,45		RESTOS A PAGAR		0,00	
DEDUÇÕES PREVISTAS EM LEI				COTAS FINANCEIRAS			
DEDUÇÃO REMUNERAÇÃO DOS				DEPÓSITOS DE DIVERSAS ORIGENS	930,80		
INVESTIMENTOS DO REGIME PRÓPRIO	0,00			CONSIGNAÇÕES			
DE PREVIDÊNCIA DO SERVIDOR EM				APLUB			
RENDA FIXA				PENSÃO ALIMENTÍCIA	867,87		
DEDUÇÃO REMUNERAÇÃO DOS				IMPOSTO SOBRE A RENDA RETIDO NA	19.190,96		
INVESTIMENTOS DO REGIME PRÓPRIO	0,00	0,00	725.369,45	FONTE - IRRF			
DE PREVIDÊNCIA DO SERVIDOR EM				CEF - EMPRÉSTIMO	33.011,80		
RENDA VARIÁVEL				SINDICATO CONTRIBUIÇÃO	2.349,35		
EXTRA-ORÇAMENTÁRIA				SINDICATO - EMPRÉSTIMO	1.221,64		
APLUB		930,80		BANCO DO BRASIL - EMPRÉSTIMO	34.747,69		
PENSÃO ALIMENTÍCIA		867,87		RS CRÉDITO	0,00		
IMPOSTO SOBRE A RENDA RETIDO NA		19.190,96		RETENÇÃO ISS	0,00		
FONTE - IRRF				BANCO EMG - EMPRÉSTIMOS	211,76		
CEF - EMPRÉSTIMO		33.011,80		VALE TRANSPORTE	135,31		
SINDICATO CONTRIBUIÇÃO		2.349,35		SINSEP - S.A.F.	2.265,50		
SINDICATO - EMPRÉSTIMO		1.221,64		IMPOSTOS E TAXAS MUNICIPAIS	67,47		
BANCO DO BRASIL - EMPRÉSTIMO		34.747,69		INSS	300,56		
BANCO EMG - EMPRÉSTIMOS		211,76		PIS	0,00		
VALE TRANSPORTE		135,31		CSLL	0,00		
SINSEP - S.A.F.		2.265,50		COFINS	0,00	95.300,71	95.300,71
IMPOSTOS E TAXAS MUNICIPAIS		67,47		Valor Consignado e Retido de			
INSS		300,56	95.300,71	Empenho			104.704,60
Fluxo de Investimentos			660.171,80	Fluxo de Investimentos			657.253,07
TOTAL GERAL DA RECEITA			1.480.841,96	TOTAL GERAL DESPESA			758.909,39
RECEITA PERÍODO ANTERIOR			9.916.986,23	DESPESA PERÍODO ANTERIOR			9.794.751,15
RECEITA ATÉ PERÍODO			11.397.828,19				

Desenvolvido por SAPITUR

## Resumo dos Balancetes Sintético

01/08/2016 a 31/08/2016

RECEITA				DESPESA			
CONTA	R\$	R\$	R\$	CONTA	R\$	R\$	R\$
SALDO EXERCÍCIO ANTERIOR				DESPESA ATÉ PERÍODO			11.210.913,61
Em Caixa		0,00		SALDOS P/ PRÓXIMO PERÍODO			
Em Bancos		51.417,49		Saldo em Caixa		0,00	
Outras Responsabilidades		0,00	51.417,49	Saldo em Bancos		238.332,07	
TOTAL GERAL			11.449.245,68	Outras Responsabilidades		0,00	238.332,07
				TOTAL GERAL			11.449.245,68

Elisete S. Fagundes de Lima  
Téc. de Contabilidade  
CRC - 18.824-8

Ivanir Eleir Truber  
Diretor Presidente  
Matr. 14.178 Bom Previ